

Turismo Ornitológico en Extremadura



EXTREMADURA REPRESENTA UN CASO ÚNICO EN EUROPA, CON UNAS CONDICIONES EXCEPCIONALES PARA LA PRÁCTICA DEL TURISMO ORNITOLÓGICO, UN SECTOR EMERGENTE E ÍNTIMAMENTE RELACIONADO CON EL TURISMO RURAL Y DE NATURALEZA QUE CONSISTE EN OBSERVAR LAS DISTINTAS ESPECIES DE AVES QUE SE ENCUENTRAN EN DETERMINADOS TERRITORIOS. PARA EL AFICIONADO NO IMPORTA EL LUGAR, SI LOS RESULTADOS HAN SIDO LOS ESPERADOS. EL BIRDWATCHER RECORRE DISTINTAS ZONAS DEL MUNDO A LA BÚSQUEDA DE RAREZAS ORNITOLÓGICAS O SIMPLEMENTE PARA PASAR UN TIEMPO EN LA CONTEMPLACIÓN Y DISFRUTE DE UN ENTORNO NATURAL APENAS DETERIORADO COMO EL EXTREMEÑO.



Condicionantes históricos y sociales, falta de tejido industrial y escasa presión demográfica, han permitido que la comunidad extremeña mantenga una enorme riqueza natural en un territorio íntimamente ligado a un activo sector agrícola. Ello se traduce en bosques mediterráneos prácticamente intactos, dehesas con una enorme variedad de fauna y estepas cerealistas que reúnen un catálogo de aves único. Una situación, que está siendo aprovechada para rentabilizar esta circunstancia con imaginativos planes de desarrollo sostenible entre los que se encuentran convertir a Extremadura en la región europea con mejores y más variadas condiciones para la práctica del birdwatching. El 70% de la superficie del

territorio extremeño es idóneo para las aves, del cual un 34% tiene algún tipo de protección. En la actualidad cuenta con 69 Zonas de Especial Protección de Aves (ZEPA) con más de un millón de hectáreas, una de las catalogaciones de protección de la directiva europea Red Natura 2000. Entre las últimas incorporaciones, por primera vez en Europa, se han declarado cascos urbanos completos, Trujillo, como zona ZEPA, o parciales, caso de Almendralejo o Cáceres. En casos como estos, los espectaculares monumentos y la danza de las primillas se alían en un entorno que despierta la admiración de los visitantes. El turismo ornitológico se ha convertido en una de las actividades que atraen a mayor

número de visitantes a los espacios naturales. Para quienes no han vivido aún la experiencia de contemplar las aves en su propio hábitat no saben de ese placer. Asociamos las aves con la libertad como el águila, con la vida como la cigüeña o con la paz como la paloma y lo único que necesitamos para observarlas son unos prismáticos, una guía de campo y paciencia para aprender. Y Extremadura ofrece con creces





ZEPAs

69 enclaves protegidos para observar pájaros en Extremadura

LAS AVES EUROPEAS CONSTITUYEN UN PATRIMONIO COMÚN QUE NO CONOCE FRONTERAS POLÍTICAS. GRULLAS SUECAS O FINLANDEAS RECALAN EN EXTREMADURA LOS INVIERNOS. GRACIAS A ESTE TRÁNSITO, EXISTEN LEYES QUE LAS PROTEGEN, COMO LA DIRECTIVA AVES QUE OBLIGA A TODOS LOS ESTADOS MIEMBROS DE LA UNIÓN EUROPEA CONSERVAR Y GESTIONAR LAS POBLACIONES DE AVES SILVESTRES Y CREAR UNA RED DE ZEPAs (ZONAS DE ESPECIAL PROTECCIÓN PARA LAS AVES) PARA PROTEGER LAS 181 ESPECIES DE AVES CONSIDERADAS MÁS AMENAZADAS EN EUROPA, SOBRE TODO LAS AVES MIGRATORIAS. EXTREMADURA HA DECLARADO YA COMO ZEPAs 69 ESPACIOS QUE SUMAN UN TOTAL DE 1.100.000 HECTÁREAS, IDÓNEAS PARA LA PRÁCTICA DEL BIRDWATCHING.

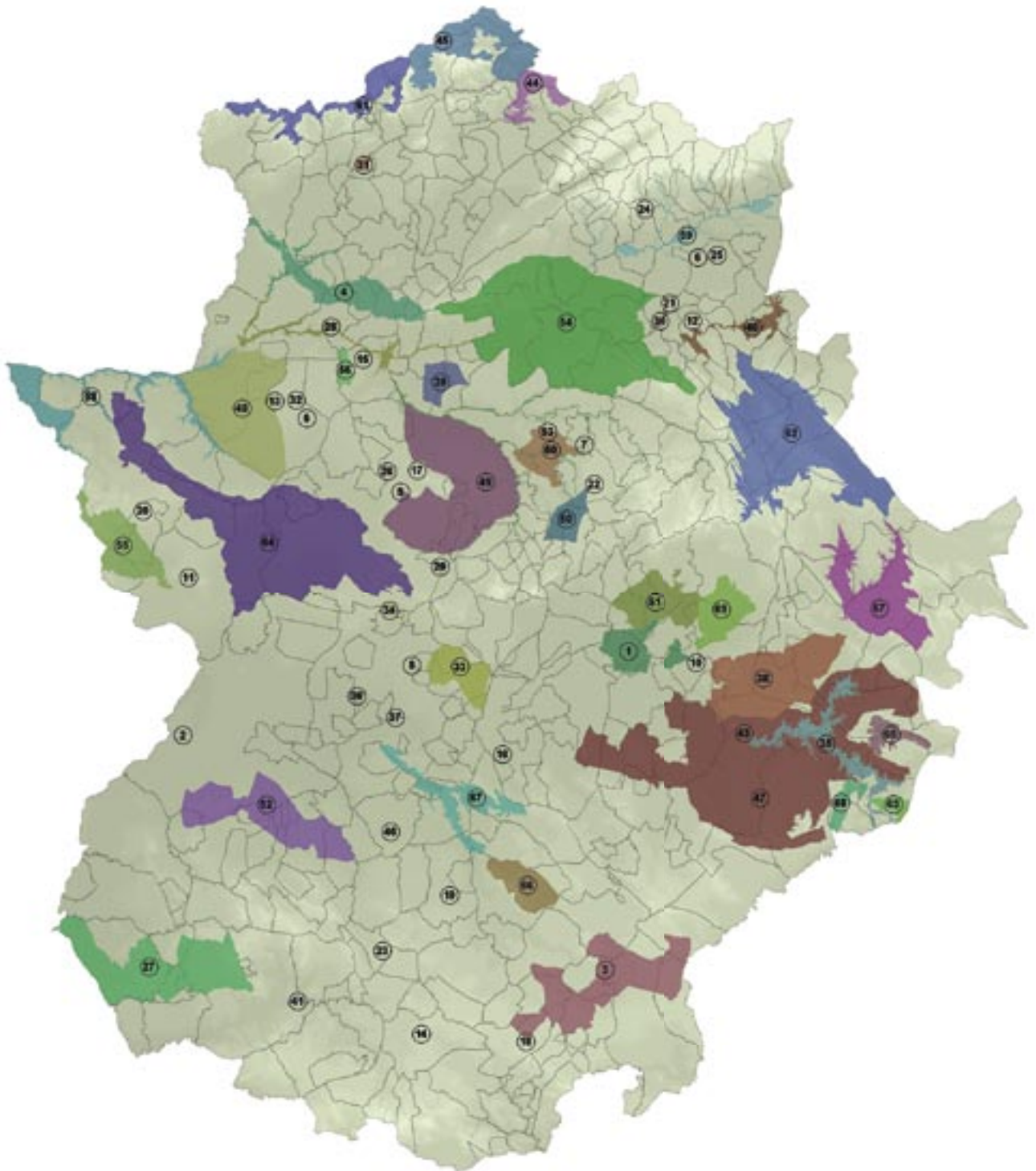

- 1 Arrozales de Palazuelo y Guadalperales
- 2 Azud de Badajoz
- 3 Campiña Sur - Embalse de Arroyo Conejo
- 4 Canchos de Ramiro y Ladronera
- 5 Charca Arce de Abajo
- 6 Charca Dehesa Boyal Navalmoral
- 7 Charca La Torre
- 8 Charca Vega Del Machal
- 9 Colonia de Cernícalo Primilla de Casa de La Enjarada Cáceres
- 10 Colonias de Cernícalo Primilla de Acedera
- 11 Colonias de Cernícalo Primilla de Alburquerque
- 12 Colonias de Cernícalo Primilla de Belvís De Monroy
- 13 Colonias de Cernícalo Primilla de Brozas
- 14 Colonias de Cernícalo Primilla de Fuente De Cantos
- 15 Colonias de Cernícalo Primilla de Garrovillas
- 16 Colonias de Cernícalo Primilla de Guareña
- 17 Colonias de Cernícalo Primilla de La Ciudad Monumental De Cáceres
- 18 Colonias de Cernícalo Primilla de Llerena
- 19 Colonias de Cernícalo Primilla de Ribera Del Fresno
- 20 Colonias de Cernícalo Primilla de San Vicente De Alcántara
- 21 Colonias de Cernícalo Primilla de Saucedilla
- 22 Colonias de Cernícalo Primilla de Trujillo
- 23 Colonias de Cernícalo Primilla de Zafra
- 24 Colonias de Cernícalo Primilla Jaraiz de La Vera
- 25 Complejo Lagunar Ejido Nuevo Navalmoral de la Mata
- 26 Complejo Los Arenales Cáceres
- 27 Dehesas de Jerez de los Caballeros
- 28 Embalse de Alcántara
- 29 Embalse de Aldea del Cano
- 30 Embalse de Arrocampo
- 31 Embalse de Borbollón
- 32 Embalse de Brozas
- 33 Embalse de Cornalvo y Sierra Bermeja
- 34 Embalse de Horno-Tejero
- 35 Embalse de La Serena
- 36 Embalse de Los Canchales
- 37 Embalse de Montijo
- 38 Embalse de Orellana y Sierra De Pela
- 39 Embalse de Talavan
- 40 Embalse de Valdecañas
- 41 Embalse de Valuengo
- 42 Embalse de Vegas Altas
- 43 Embalse del Zújar
- 44 Embalse Gabriel y Galán
- 45 Hurdes
- 46 Iglesia de La Purificación en Almendralejo
- 47 La Serena y Sierras Periféricas
- 48 Llanos de Alcántara y Brozas
- 49 Llanos de Cáceres y Sierra de Fuentes
- 50 Llanos de Trujillo
- 51 Llanos de Zorita y Embalse de Sierra Brava
- 52 Llanos y Complejo Lagunar de La Albuera
- 53 Magasca
- 54 Monfragüe y Las Dehesas del Entorno
- 55 Nacimiento del Río Gévora
- 56 Pinares de Garrovillas
- 57 Puerto Peña - Los Golondrinos
- 58 Río Tajo Internacional y Riveros
- 59 Río y Pinares del Tiétar
- 60 Riveros del Almonte
- 61 Sierra de Gata y Valle de Las Pilas
- 62 Sierra de Las Villuercas y Valle Del Guadarranque
- 63 Sierra de Moraleja y Piedra Santa
- 64 Sierra de San Pedro
- 65 Sierra de Siruela
- 66 Sierra Grande de Hornachos
- 67 Sierras Centrales y Embalse de Alange
- 68 Sierras de Peñalsordo y Capilla
- 69 Vegas del Ruecas, Cubilar y Moheda Alta



Embalse de Orellana



Contemplando aves en el Parque Natural de Monfragüe.

La otoñada es una estación ideal para visitar el Valle del Ambroz, las Villuercas, la Jara o el Jerte

opciones para el disfrute de las aves, la naturaleza, la cultura y la historia. Para ello, una época ideal es la otoñada que en valles como el de Ambroz, las Villuercas e Ibores, la Jara o el Jerte nos ofrecen una verbena de inverosímiles colores y experiencias tan gratificantes como el sonido más feraz de la naturaleza con la berrea en Monfragüe o en la Sierra de San Pedro, la llamada del ciervo macho para atraer las hembras en celo.

El sabor ibérico

El invierno también es una buena época para observar aves en Extremadura, ya que tiene lugar la llegada de las grullas. Una ocasión excelente para gozar de las múltiples ofertas gastronómicas de Extremadura o pasear y visitar ese caudal de historia que guardan sus pueblos.

Extremadura ofrece productos singulares, artesanos, que guardan todo el sabor de la tradición y el campo. El jamón ibérico, el queso de La Serena, el cordero de Campiña Sur, la caza de la Sierra de San Pedro, el aceite de la Sierra de Gata, la torta de Casar y de la Serena, etc., son sabores auténticos que nunca se olvidan.

Y en cuanto a historia y Arte, Extremadura cuenta con dos ciudades y un monasterio Patrimonio de la Humanidad, Mérida y Cáceres y Guadalupe, pero cualquier ciudad o pueblo extremeño está lleno de historia y monumentos: Coria, Plasencia, Trujillo, Alcántara, Alburquerque, Medellín, Jerez de los Caballeros, Zafra, etc.

Cada paisaje, un mundo

Y, por supuesto, Naturaleza. Es difícil extraer una sencilla



Fochas comunes en Los Barruecos.

El lenguaje de los pájaros

Dicen los mitos que aquel que entiende el lenguaje de los pájaros recibe importantes conocimientos. El lenguaje de los pájaros, que conocía el rey Salomón, es el de los ángeles, recoge el Corán. Santa Hildegarda de Bingen decía que las aves simbolizan la fuerza que ayuda al hombre a hablar reflexivamente y le induce a meditar en muchas cosas antes de que se conviertan en acto radiante. El poeta Saint-John Perse escribía que las aves conservan para nosotros algo del canto de la creación.



Humedal en Los Llanos de Cáceres. Abajo, excursionistas en Monfragüe.

Perfil del *birdwatcher*

– Fomentan la convivencia entre desarrollo turístico y medio ambiente. Buscan admirar y estar en contacto con la naturaleza

– El turista ornitológico que visita Extremadura suele ser un ciudadano de nacionalidad británica, alemana, sueca, holandesa y belga, que se hospeda en zonas rurales. Suelen ser personas que no encajan en paquetes vacacionales y que viajan por libre. Hay avistadores aficionados de todas las clases sociales y de todas las edades

– Existen lugares en Extremadura donde el turismo, en determinados momentos del año, es exclusivamente ornitológico. pero que en cualquier caso resulta muy rentable, ya que tiene mayor poder adquisitivo que el turista medio, son muy fieles a los mismos lugares de avistamiento y poseen costumbres muy saludables.

– La media de gasto para una estancia de entre ocho y diez días ronda los 900 o 1.000 euros por persona. Este presupuesto casi duplica el gasto medio del turista que visita Extremadura por otros motivos.

– El turista que visita España para ver aves se queda entre ocho y diez días.

– Los birdwatchers (a falta de una palabra española que los defina), buscan una oferta turística capaz de desarrollarse respetando el medio ambiente porque conocen el valor de la naturaleza que les rodea. Sólo la Real Sociedad para la Protección de las Aves inglesa cuenta con más de 1



millón de socios.

– En el Centro de Interpretación del Parque Natural de Monfragüe se han recibido 19.000 visitas de extranjeros para el avistamiento de aves.

Los avistamientos más deseados

– **El Águila Imperial Ibérica** (*Aquila adalberti*), cuya población mundial es de unas 150 parejas reproductoras, confinadas exclusivamente en nuestro país, y de la que una tercera parte se encuentra en Extremadura. Las principales poblaciones se encuentran en Monfragüe (11 parejas) y Sierra de San Pedro (20 parejas).



Cigüeña Negra (*Ciconia nigra*)

– **La Cigüeña Negra** (*Ciconia nigra*) es una de las aves más amenazadas de Europa occidental, siendo España el país que cuenta con la mayor población, estimada en poco

más de 200 parejas. Extremadura cuenta con un mínimo de 175 parejas, con sus mejores poblaciones en las Dehesas de Sur y en el valle del Tajo.

– **El Buitre Negro** (*Aegypius monachus*) ha sufrido en el último siglo una drástica reducción de su área de distribución y de sus efectivos. Extremadura cuenta con casi 650 parejas, lo que viene a representar alrededor del 50%



Buitre Negro (*Aegypius monachus*)

de la población española. Las mayores colonias del mundo están en el Parque Natural de Monfragüe (240 parejas) y en la Sierra de San Pedro (230). Es también importante la población de la Sierra de Gata.

– **La Avutarda** (*Otis tarda*) tiene una población total, a nivel mundial, de unas 22-25.000 aves, repartidas en gran parte por el continente eurasiático. España es la zona más



Avutarda (*Otis tarda*)

importante para la especie, con el 50% de los efectivos, existiendo en Extremadura alrededor de 6.000. Según el prestigioso ornitólogo N. Collar, “en ningún otro lugar de la Tierra existe mejor oportunidad para la supervivencia de la especie”.

– **La Cigüeña Blanca** (*Ciconia ciconia*) ha sufrido en este siglo una grave regresión en toda Europa occidental, donde España, con algo más de 17.000



Cigüeñas Blancas (*Ciconia ciconia*)

parejas, conserva la mayor población. En la actualidad, esta conocida ave se encuentra en expansión en Extremadura.

– **El Aguilucho Cenizo** (*Circus pygargus*) es el ave rapaz que más ha disminuido en Europa en los últimos años, ya que al nidificar en el suelo, se ve afectada por todas las transformaciones y tratamientos que sufren los campos. En Extremadura está la tercera parte de la población europea (1.500-2.000 parejas).



Grulla (*Grus grus*)

– **El Sisón** (*Tetrax tetrax*) está desapareciendo rápidamente e inesperadamente de sus principales reductos del norte de África y este de Europa. Sólo en la Península Ibérica existe aún una población notable, parte muy importante de la cual habita en Extremadura.



Buitre Leonado (*Gyps fihardi*)

– **Otras que también se reproducen en Extremadura** y cuya existencia reafirma el valor excepcional de su avifauna: águilas culebreras, águilas reales, águilas perdiceras, águilas calzadas, halcones abejeros, cernícalos primillas, alimoches, buitres leonados, búhos reales, cárabos, rabilargos, a b e j a r u c o s , carracas, garzas reales, garzas imperiales, gangas, ortegas, alcaravanes, vencejos reales, abujillas, aviones comunes y roqueros, etc...



Alimoché (*Nepophon percipitans*)

– **Aves migratorias de latitudes septentrionales**, tales como avefrías, limícolas, anátidas y, sobre todo, las grullas (*Grus grus*). Cada otoño, unas 65.000 grullas nórdicas (escandinavas, bálticas y rusas) llegan a nuestra región para pasar la estación fría.

(Datos recopilados por ADENEX Asociación para la Defensa de la Naturaleza y los Recursos de Extremadura en www.adenex.org)



Grulla real (*Ardea cinerea*)



Las Ulluercas



Castillo de Alburquerque



Ruinas de Augustobriga.



Observatorio de Aves de Aljucén

El Parque Natural de Monfragüe está considerado entre los más importantes sistemas ligados al bosque mediterráneo.

lista con “los mejores sitios” para el avistamiento de aves en Extremadura. Cada paisaje es un mundo y un habitat distinto para aves distintas. La visita imprescindible en cualquier época del año es el Parque Natural de Monfragüe que contiene una de las mayores representaciones europeas del bosque mediterráneo, mostrando matices bioclimáticos de carácter atlántico y continental más circunscritos a zonas de montaña y ribera. La diversidad y madurez de estos enclaves, junto con la representatividad y singularidad de los ecosistemas que alberga y la abundante presencia de fauna sobresaliente, hacen que el Parque esté considerado entre los más importantes sistemas ligados al

bosque mediterráneo. Pero no podemos olvidar paisajes tan atractivos como el Parque Natural de Cornalvo que constituye otro de los enclaves de bosque y matorral mediterráneo más representativos e importantes de la Península Ibérica.

Especies protegidas

Junto a especies endémicas, como es el Jarabugo, cohabitan otras especialmente protegidas como la Cigüeña negra, la Grulla común o la Nutria. Además de las especies faunísticas señaladas, existe una amplia y destacada variedad florística, así como una masa de alcornoques de llanura en estado natural de incalculable

valor ecológico.

Todos estos factores naturales a su vez alternan con un paisaje peculiar y con valiosos vestigios histórico-artísticos, como la bimilenaria presa de Cornalvo, declarada Monumento Nacional en 1912. Los Llanos de Cáceres y Sierra de Fuentes está declarada Zona de Especial Conservación formada por ribazos y llanos cubiertos de pastizal con perfiles que se pierden en la homogeneidad del horizonte, entre los que emerge la Sierra de Fuentes como un mirador desde donde observar la pseudoestepa cacereña, una de las mejores conservadas de la península y con una importancia ecológica indiscutible para especies como la Avutarda (*Otis tarda*), el Sisón



Todo el casco urbano de Trujillo ha sido catalogado como ZEPA por su colonia de cernícalos primilla.



Observatorio de aves en Los Barruecos.



Parque Natural de Cornalvo.



Casas de Palomares en las Hurdes.

La visita ornitológica a Sierra de San Pedro debe incluir un recorrido por las rutas de los menhires, restos megalíticos, y dólmenes encontrados que la pueblan

(Otis tetrax), la Ortega (Pterocles orientalis, el Cernícalo primilla (Falco naumani), etc...

Restos megalíticos

La Sierra de San Pedro constituye otro de los enclaves de Extremadura donde el bosque y el matorral mediterráneo están mejor representados. Junto a la espesura de bosques y matorral existen grandes superficies adheridas de encinas y alcornoques que junto a cantiles rocosos conforman el hábitat idóneo para la conservación de las especies de la fauna ibérica más sobresalientes como el Águila Imperial, el Águila Real, el Buitre negro, el Alimoche, el Buho real, la Cigüeña negra, el Ciervo y el Gato

montés.

La visita ornitológica a Sierra de San Pedro debe incluir un recorrido por las rutas de los menhires, restos megalíticos, y dólmenes encontrados, sobre todo en los municipios de Valencia de Alcántara y San Vicente de Alcántara.

Grandes rapaces

La Sierra Grande de Hornachos surge como espolón coronado por crestones cuarcíticos, en ella todavía se conservan reductos intactos del bosque y matorral mediterráneo que, junto a los grandes espacios adheridos, constituyen el refugio de gran número de rapaces y otras especies en peligro de extinción

como la Cigüeña negra.

El Embalse de Orellana y Sierra de Pela. En este espacio protegido predominan las llanuras invadidas por dehesas y matorral, y las llamativas sierras locales sobre las que se asienta el bosque y matorral mediterráneo, en contraste con grandes zonas ocupadas por las embalsadas aguas de Orellana. Espacio donde las grandes rapaces conviven con millares de aves acuáticas y esteparias en un área de importancia internacional para las aves, que ha permitido no sólo la estabilización de las especies reproductoras, sino además su incremento anual. La ZEPA de la "Serena y Sierra de Tiros" incluye más del 50% de los pastizales naturales (hábitat

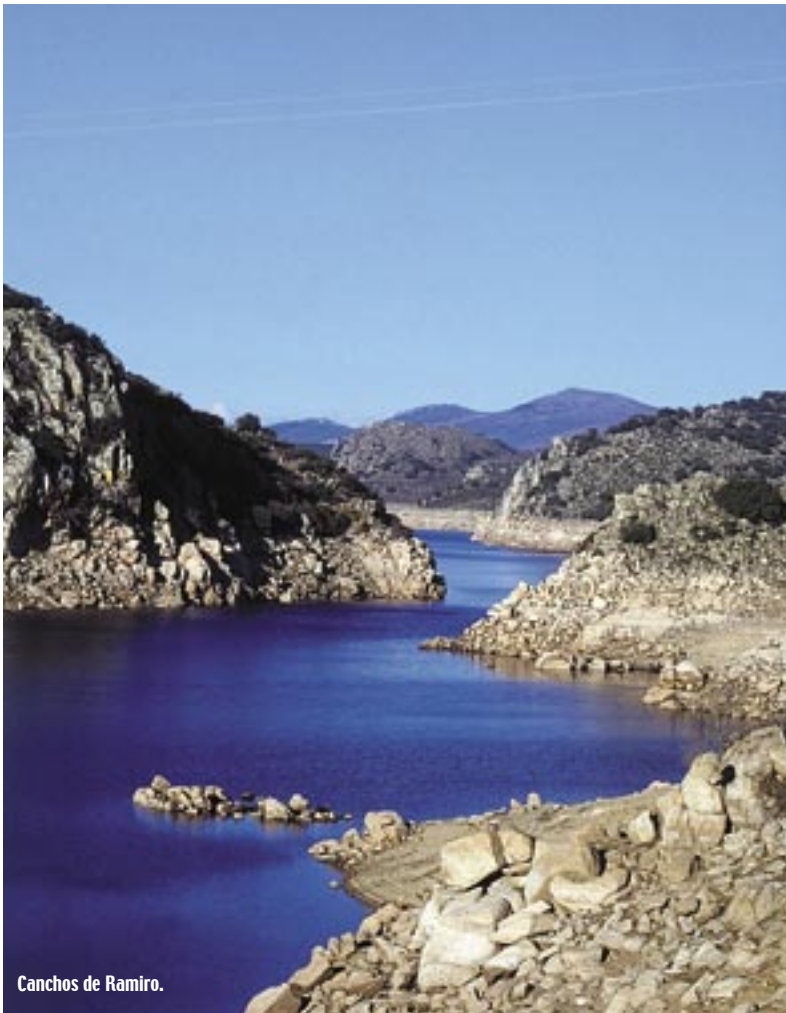

Canchos de Ramiro.



Ciervo en Monfragüe.



Quesos de la Serena



Cigüeña

El 70 por ciento de la superficie del territorio extremeño es idóneo para las aves, del cual un 34 por ciento tiene algún tipo de protección

prioritario) mejor conservados de Extremadura.

Terrenos abiertos

Las particularidades ecológicas del área han favorecido el asentamiento de una fauna típica de terrenos abiertos: avutarda (*Otis tarda*), sisón (*T. Tetras*), cernícalo primilla (*Falco naumani*), alcaraván (*burhinus*), aguilucho cenizo (*Circus pygargus*), y también es crucial para la supervivencia de otras especies nidificantes en las sierras circundantes: cigüeña negra (*Ciconia nigra*), águila perdicera (*Hieraetus fasciatus*), águila real (*Aquila chrysaetos*), halcón peregrino (*Falco peregrinus*), alimoche (*Neophron percnopterus*), buitre negro (*Aegyptius monachus*), que se alimentan en dichos terrenos. La ZEPA del Embalse de García Sola presenta importantes

poblaciones de rapaces ligadas a los cantiles rocosos, así como paisajes. Su vegetación consiste en dehesas de encinas y alcornos aunque con presencia de quejigos. Dentro de las especies protegidas se encuentran: cigüeña negra, alimoche, buitre leonado, águila culebrera, águila real, águila perdicera, águila calzada, halcón peregrino, búho real y presencia de nutrias.

Fauna cinegética

Es de destacar la importante presencia de diversas especies de murciélagos de distintos géneros. Respecto a la fauna cinegética abundan las de caza mayor. Formada casi en su totalidad por sierras extraordinariamente escarpadas y fragosas con bosques de

caducifolios presenta gran número de especies de aves como: cigüeña negra, alimoche, halcón abejero, águila real, águila-azor perdicera, búho real, chova piquirroja y un importante número de parejas de buitre leonado, así como una gran riqueza piscícola, entre las que destacan barbos, bogas y truchas. La Zepa de los Canchos de Ramiro contiene poblaciones de cigüeña negra, alimoche, buitre leonado, águila real, búho real, buitre negro y águila imperial, entre otros que viven en un terreno de encinas, alcornos, olivillas, acebuches, olivos silvestres y cornicabras.

Información Turística de Extremadura

Consejería de Economía y Trabajo. Dirección General de Turismo
C/ Santa Eulalia, 30.
06800 Mérida

www.turismoextremadura.com